IQ ROMA SERVIS
IQ Roma servis, z.s.

ZPRÁVA O ČINNOSTI ZA BŘECLAVSKO

2020

PROVĚŘENÁ VEŘEJNĚ PROSPĚŠNÁ ORGANIZACE

NAJDETE NÁS NA TĚCHTO ADRESÁCH:

IQ ROMA SERVIS

Tř. 1. máje 39
691 41
Břeclav - Poštorná
Tel.: +420 519 324 849
E-mail: breclav@iqrs.cz

DLUHOVÁ PORADNA

Nám. T. G. Masaryka 2957/9A
690 02
Břeclav
Email:
dluhovaporadna@iqrs.cz

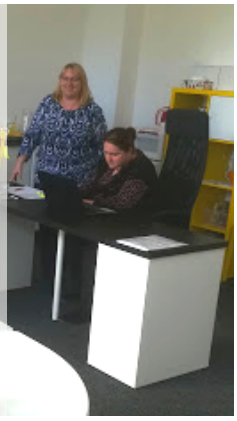

KONTAKTY NA TÝM BŘECLAVSKÉ POBOČKY:

Vedoucí pobočky
Mgr. Kateřina Suchomelová
773 798 420
katka.suchomelova@iqrs.cz

Koordinátorka služeb v Břeclavi
Romana Prokešová
777 478 919
romana.prokesova@iqrs.cz

Case managerka - SAS
Helena Famfrlová
730 899 233
helena.famfrlova@iqrs.cz

Komunitní pracovnice
Alena Drbohlavová Gronzíková
774 224 509
alena.gronzikova@iqrs.cz

Pracovnice v soc. službách - SAS
Marie Paštrnáková
777 453 548
marie.pastrnakova@iqrs.cz

Soc. pracovnice
Bc. Anna Zimová
777 363 186
anna.zimova@iqrs.cz

TÝM DLUHOVÉ PORADNY

Dluhová poradkyně
Iveta Lantošová
770 182 024
iveta.lantosova@iqrs.cz

Právník
Mgr. Michal Tlusták
770 182 023
michal.tlustak@iqrs.cz

Vedoucí Dluhové poradny
Mgr. Kateřina Suchomelová
773 798 420
katka.suchomelova@iqrs.cz

Zástupkyně ředitele pro Břeclavsko
Karolína Laubová
V současné době na mateřské dovolené.

Sociální pracovnice - služba SAS
Bc. Michaela Bochníčková
V současné době na mateřské dovolené.

DARUJME.CZ

Chcete se podílet na zlepšení postavení Romů ve společnosti? Podpořte nás na darujme.cz

Kamibnaha meňinas o šuetas

VIZE A POSLÁNÍ IQ ROMA SERVISU

IQ Roma servis je nezávislá, stabilní, transparentní a profesionální organizace, jež vznikla jako občanské sdružení již v roce 1997.

Občanskou vizí IQ Roma servisu je společnost živých a přátelských vztahů mezi Romy a dalšími lidmi. Svět, kde i Romové mají důstojné role a respekt jako jednotlivci i národ.

Hlavním posláním IQ Roma servisu je být prostředníkem, který podporuje možnosti, příležitosti a odhodlání Romů na cestě jejich růstu a společenského uplatnění a chrání jejich práva a důstojnost v rámci společnosti.

DĚKUJEME

Všem švadlenkám za ušití roušek pro naše klienty a pracovníky v době pandemie.

Ředitelce Nadace Agrofert, Ing. Zuzaně Tornikidis, MBC. za její ochotu ve spolupráci s naší klientkou.

Apoštolské církvi
za dodání 30 ks roušek pro klienty.

Panu Vlastimíru Vozárovi
za zprostředkování a dodání 5 ks tabletů pro děti na výuku v době korony a za finanční příspěvek 9.500 Kč na komunitní akci.

Anonymní dárkyni z Kafé Dvůr
za volné vstupenky do lednického zámku.

Paní Evě Vaškové
za spoustu krásného zachovalého oblečení, bot, dětského kola, bruslí a dětské stoličky.

Klárce Kepertové
za darované pomůcky do školy pro děti (pouzdra, batohy, apod.) pro klienty.

Lanovému centru Břeclav
za volné vstup na lanové centrum.

Paní Lucii Hodonské
za školní pomůcky, drogerii a ošacení pro klienty.

Radce Čapkové (ml.)
za darování školních pomůcek.

Městské knihovně Břeclav
za zapůjčení notebooků studentkám.

Veronice Trčkové, Jitce Krůzové, Gabriele Janulíkové, Pavlíně Čechové za darování potravin a hygienických pomůcek pro klienty

Panu Petru Vlasákovi
(Česká Pirátská strana) za zprostředkování darovaných notebooků k distanční výuce.

ZŠ Na Valtické za skvělou spolupráci.

Mikro Trading a.s. - jmenovitě Janě Krůzové
za poskytnutí darů pro děti na komunitní akci

Lékarně Pilulka za poskytnutí vitaminových lízátek pro děti na komunitní akci.

Paní Olze Kelemenové
za nákup špekáčků v hodnotě 500 Kč na komunitní akci.

Raciu a.s
za poskytnutí daru na komunitní akci.

Planetáriu Brno
za poskytnutí 30 volných vstupenek v rámci letních aktivit.

Panu Aleši Slezákovi
za poskytnutí finančního daru ve výši 1500 Kč na nákup učebních pomůcek.

Paní Dominice Hečkové
za darování vánočního stromku do lokality.

Paní Monice Salay
za darování vánočních ozdob.

Majetkovému odboru města Břeclav a domovníkům
za dobrou spolupráci a vstřícný přístup k potřebám organizace a poskytnutí bezplatné výpůjčky zrcadlového sálu a zázemí pro komunitní práci v lokalitě.

Pracovnicím OSPOD Břeclav
za vstřícné jednání s námi i našimi klienty a za pokračování v nastavené spolupráci.

Městskému muzeu a galerii Břeclav
za poskytnutí bezplatného prostoru Pavilonu v parku v době letních prázdnin.

Komunitnímu centru Kotelna Na Valtické za spolupráci při organizaci komunitních akcí.

České církvi evangelické
za bezplatné poskytnutí prostor na doučování a logopedické soustředění.

Městu Břeclav za veškerou spolupráci a podporu.

OBSAH

Slovo úvodem **6**
O ORGANIZACI **8**
Historie 9
Spolupráce a pracovní skupiny 10
PRO DOSPĚLÉ **11**
Dluhová poradna 13
PRO RODINY **15**
Klub Přístav 18
Doučování 19
Příměstské tábory 20
KOMUNITNÍ PRÁCE **21**
PROJEKTY A DONÁTOŘI **25**
Projekty s podporou státního rozpočtu a samospráv 26
Projekty s evropskou podporou (ESF) 28
Projekty s podporou českých i zahraničních nadací a nadačních fondů 29
Jak nám můžete pomoci **30**

SLOVO ÚVODEM

Vážení čtenáři a čtenářky,

dostává se Vám do rukou v pořadí druhá samostatná Zpráva o činnosti IQ Roma servisu pro Břeclavsko. Rok 2020 pro nás byl rokem plným překvapení, změn a hledání nových cest, jak naši činnost dělat jinak.

V úvodu roku jsme zjistili, že Rada vlády nepodpořila naši činnost v oblasti komunitní práce a záhy byla vyhlášena první opatření a omezení kvůli šíření koronaviru. Neradostné zprávy však střídá radost a naděje. Náš tým byl posílen o nejmenšího nepsaného člena Adámka, který se narodil naší zástupkyni ředitele pro Břeclavsko. Přišlo první uvolnění opatření a my jsme úspěšně zrealizovali komunitní aktivity, výlety, plácky i první příměstské tábory.

Můj velký dík patří všem pracovníkům, doučovatelům, asistentům rodičovských kompetencí a dobrovolníkům za jejich nasazení a vytrvalost i přes těžkosti, které je v jejich činnosti v tomto roce provázely.

Ráda bych poděkovala všem společnostem, institucím a individuálním dárcům za podporu činnosti, spolupráci či podporu šíření myšlenek spojených s naplňováním poslání a vize IQ Roma servisu.

Doufám, že Vás Zpráva o naší práci za rok 2020 povzbudí a dokáže, že k našim cílům v IQ Roma servisu směřujeme smysluplnými kroky a stojí za to jít s námi.

S úctou,
Kateřina Suchomelová
Vedoucí pobočky Břeclav

O ORGANIZACI

ROK 2020 V ČÍSLECH BŘECLAVSKÉ POBOČKY

9 zaměstnanců

5 externistů

V sociálních službách jsme s klienty pracovali **26 676** hodin

Hospodařili jsme s částkou **3 818 215 Kč**

V naší pobočce se v rámci sociálních služeb a doprovodných projektů zaměřujeme na:

- podporu v oblasti bydlení
- zadluženost
- zaměstnanost
- rodičovské kompetence a rodinné vztahy
- vzdělávání
- spolupráci s dalšími institucemi
- podporu komunitního života

HISTORIE POBOČKY

Počátky působení organizace IQ Roma servis v Břeclavi se **vážou již k roku 2008, kdy do Břeclavi pravidelně dojížděli terénní pracovníci z Brna.** Na základě poptávky po službách jak ze strany vedení města, tak ze strany samotných klientů zde byla **v roce 2009 otevřena samostatná pobočka.** Organizace tak získala stabilní prostory v budově, ve které sídlí i pobočka knihovny, v Břeclavi Poštorné – jednalo se o dvě místnosti, které sloužily jako zázemí pro terénní pracovníky. **Na podzim téhož roku byl pro děti a mládež otevřen Klub Přístav.**

Vznik a provoz pobočky umožnilo schválení tříletého projektu - **Centrum integračních služeb Břeclav, jehož partnerem bylo město Břeclav a Jihomoravský kraj. Cílem projektu bylo přinést do Břeclavi komplexní balíček služeb pro cílovou skupinu organizace** - terénní sociální práce, sociální poradenství, klub, výuka PC dovedností, lekce osobnostní výchovy atd.

Prostory organizace byly postupem času ještě rozšířeny o místnost na doučování klientů, tedy na stávající počet čtyř místností.

V dalších letech mimo terénní práci a sociální poradenství, které probíhalo v Břeclavi, Lanžhotě, Mikulově a Hustopečích, a práce s mládeží ve formě klubu, doučování a výletů, pobočka nabízela také kurzy a přednášky pro veřejnost, v rámci spolupráce s úřadem práce i kurzy PC výuky.

Během svého působení se aktivity pobočky zaměřovaly také na **oblast poradenství v zaměstnanosti, a to především díky evropskému projektu Učíme se prací.** Projekt pro klienty nabízel aktivity jako příspěvky na dojíždění, proplacení rekvalifikací, příspěvek na mzdu pro zaměstnavatele, kurzy nácviku pracovního pohovoru, psaní životopisu, telefonátu zaměstnavateli aj.

Tým také začal pořádat **komunitní akce a zaměřovat se na práci s komunitou.** V dalších letech pak na pořádání komunitních akcí spolupracovala i s dalšími organizacemi jako je Royal Rangers, Charita, církve aj. Spolu s převážně romskou komunitou začali pořádat aktivity zaměřené na zlepšení soužití v obci a v lokalitě, oživení a stmelení komunity, zapojení do občanského a kulturního života v obci a posílení sebevědomí a identity romského etnika.

V průběhu let pracovníci především pro dětské klienty hledali možnosti, jak smysluplně trávit volný čas, rozvíjet jemnou i hrubou motoriku, učit se vycházet a pracovat v kolektivu. Dětem a mládeži pracovníci v letních měsících začali také nabízet tzv. Plácky. Plácky umožňují pracovat s dětmi přímo v jejich přirozeném prostředí - na ulici, v parku, před jejich domy. Pracovníci tvoří program, nabízí jak vzdělávací, tak zábavní hry a činnosti.

V posledních letech se pobočka zaměřuje především na práci s celou rodinou. Pracovníci pořádají workshopy zaměřené na zvyšování rodičovských kompetencí, výchovu a zdraví. Organizace také pořádá vzdělávací výjezdy pro celé rodiny a víkendové pobyty.

Mimo registrované sociální služby organizace rozšířila své aktivity o **komunitní program, kde spolu s místní komunitou organizuje např. komunitní úklidy, fotbalový turnaj nebo oslavy Mezinárodního dne Romů, a od roku 2018 také Dluhovou poradnu.** Dluhová poradna nabízí pomoc v komunikaci s věřiteli, poradenství v zadluženosti, zpracování insolvenčního návrhu a vzdělávací aktivity pro klienty i veřejnost. Od roku 2020 pobočka nově také pořádá letní příměstské tábory.

SPOLUPRÁCE A PRACOVNÍ SKUPINY

- **Casemanagerka IQRS vedoucí Pracovní skupiny Rodina, děti a mládež - KPSS**
- **Vedoucí pobočky členem Pracovní skupiny Osoby ohrožené sociálním vyloučením**
- **Vedoucí pobočky a casemanagerka IQRS členkou Řídící skupiny KPSS**
- **Vedoucí pobočky členem Pracovní skupiny Projekty a implementace v rámci spolupráce s Agenturou pro sociální začleňování**
- **Členové Lokálního partnerství v rámci Koordinovaného přístupu k řešení problematiky sociálně vyloučených lokalit**
- **Členové Pracovní skupiny Prevence kriminality**

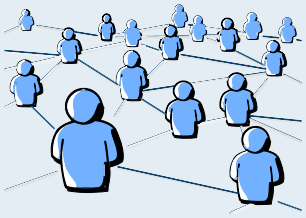

PRO DOSPĚLÉ

Posláním programu PRO DOSPĚLÉ je pomáhat lidem, především Romům, kteří žijí v nepříznivé sociální situaci. V běžném prostředí klientů podporujeme zvyšování znalostí, schopností, dovedností a sebedůvěry klientů, stejně tak, jako jejich kolektivní zájmy a práva. Chceme, aby dokázali vlastními silami uplatňovat své oprávněné zájmy, naplňovat potřeby a předcházet problémům, a žít tak spokojený a důstojný život v širší společnosti.

71 KLIENTŮ A KLIENTEK

332 KONTAKTŮ

1175 INTERVENCÍ

CÍLOVÁ SKUPINA

Službu mohou využívat osoby starší 15 let, zejména Romové/a Romky, kteří jsou ohroženi životem v sociálně vyloučených lokalitách a v důsledku toho neumí nebo nemohou řešit svou nepříznivou životní situaci sami, nebo jim toto sociální vyloučení hrozí. Jejich nepříznivá situace je charakteristická zejména **obtížemi v následujících oblastech:**

- **splácení dluhů,**
- **ztráta bydlení nebo hledání nového,**
- **nedůstojné podmínky bydlení,**
- **stabilní uplatnění na trhu práce,**
- **zajištění kvalitního vzdělávání a osobního rozvoje,**
- **vztahy v rodině nebo sousedství,**
- **překonání následků trestného činu nebo podobného jednání,**
- **systémová omezení (např. nedostatečná spolupráce mezi institucemi, netransparentnost informací a pravidel veřejných institucí),**
- **předsudky, diskriminace a rasismus.**

MIMO REGISTROVANOU SOCIÁLNÍ SLUŽBU V BŘECLAVI POSKYTUJEME:

DLUHOVÁ PORADNA V BŘECLAVI

Cíle práce s klienty v programu PRO DOSPĚLÉ se zaměřují především na tyto oblasti:

Bydlení a prevence včasného řešení dluhů na bydlení

V roce 2020 jsme evidovali pouze 1 klienta, který měl dluh na městském bytě. S klientem se spolupracovalo na uhrazení dluhu. Klientovi se podařilo nájemné uhradit a udržet si bydlení. Poplatky spojené s bydlením (energie) se řešily se 2 klienty, kdy se podařilo dluh snížit.

Zaměstnanost

V roce 2020 jsme spolupracovali s 5 klienty na hledání zaměstnání. Vzhledem k nízké nezaměstnanosti se poradenství v zaměstnanosti stalo pouze okrajovou činností s nízkou poptávkou ze strany klientů. Součástí poradenství v zaměstnanosti bylo především vyhledávání nabídek volných pracovních míst, nácvik telefonátu se zaměstnavatelem, nácvik pohovoru, sestavení životopisu, vysvětlení smluv apod.

Zadluženost

V roce 2020 jsme evidovali celkem 16 klientů, kteří řešili komerční či nekomerční zadluženost U některých klientů se jednalo pouze o upomínky, výzvy, u jiných klientů šlo již o exekuce na mzdu či majetek. U všech klientů, kde bylo možné dohodnout splátkový kalendář, se to podařilo. U 3 klientů víme, že řádným splácením došlo k většímu poklesu dluhu. V průběhu roku jsme byli oporou 8 klientům, kteří jsou v insolvenci a řádně plní podmínky oddlužení. Během roku jsme zaznamenali 1 úspěšně dokončené oddlužení.

I v roce 2020 jsme klientům poskytovali poradenství v oblastech sociálních dávek, a zdravotní péče.

S nástupem pandemie Covid-19 byly možnosti poradenství na pobočce v Břeclavi výrazně omezené a poskytování služeb probíhalo za přísných hygienických opatření. I když terénní sociální práce probíhala, scházeli jsme se s klienty pouze venku. Někteří klienti, a to hlavně v první vlně pandemie, s námi kvůli obavám se s někým scházet, úplně pozastavili spolupráci.

DLUHOVÁ PORADNA

Rok 2020 je druhým rokem, kdy IQ Roma servis poskytuje služby Dluhové poradny v Břeclavi (Dluhová poradna funguje od 1. 10. 2018). Cílem služby Dluhové poradny v Břeclavi je snížení vysoké míry zadlužení mezi obyvateli města Břeclavi, která je jedním ze základních projevů i faktorů sociálního vyloučení. V minulém roce byl i provoz Dluhové poradny značně omezen. Ať už omezeními z důvodu vyhlášení nouzového stavu, tak dlouhodobou nemocí právníka poradny.

110 KLIENTŮ

8 OSOB VYUŽILO TERÉNNÍ FORMU SLUŽBY

20 SPLÁTKOVÝCH KALENDÁŘŮ

PODÁNÍ 3 NÁVRHŮ NA ZASTAVENÍ NEOPRÁVNĚNÝCH EXEKUCÍ

V roce 2020 jsme v rámci řešení **individuálních zakázek pracovali se 110 klienty.** Terénní poskytování služby **využilo celkem 8 osob**. Především se jednalo o podporu při zjišťování rozsahu a výše zadlužení, dále o doprovody na jednání u soudu a v neposlední řadě při jednání s úřady, pojišťovnami a bankami.

Nejčastěji řešenými problematikami byly inventarizace dluhů, analýza oprávněnosti jednotlivých exekucí, návrh na vyškrtnutí věcí ze soupisu exekuce, vylučovací žaloby a konečně také vyhodnocení, zda klient splňuje požadavky stanovené zákonem pro insolvenční řízení (oddlužení). **V roce 2020 bylo zpracováno a dohodnuto přes 20 splátkových kalendářů. Významným úspěchem je podání 3 návrhů na zastavení neoprávněných exekucí. Zpracovali jsme a podali 8 insolvenčních návrhů spolu s návrhem na povolení oddlužení pro 9 klientů (1x manželský pár) a všem bylo oddlužení povoleno.** Ke konci roku 2020 pokračovala spolupráce na přípravě insolvenčních návrhů spolu s návrhem na povolení oddlužení s dalšími 10 klienty.

Dluhová poradna uspořádala jeden kurz finanční gramotnosti určený pro svoje klienty. **Kurzu se zúčastnilo 5 osob,** které jej úspěšně absolvovaly.

Proběhly **2 osvětové přednášky či besedy** pro veřejnost s **celkovou účastí 11 osob**.

13. 8. 2020 Peníze okolo nás
Z čeho vznikají dluhy a jak se jim bránit, konzultační místnost v lokalitě Na Zahradách.

10. 9. 2020 Peníze okolo nás
Máme exekuci a co teď s ní?, konzultační místnost v lokalitě Na Zahradách.

Spolupráce se Spolek neslyšících nebo **PRAH Jižní Morava** pokračovaly i v roce tomto roce.

Veliké díky za spolupráci s Vaší organizací. Naši klienti se často dostávají do „dluhových propastí“, ze kterých si nejsou schopni sami pomoci. S podporou Vaší služby se povedlo zajistit 2 klientům insolvenci, kterou úspěšně hradí, další 2 ji mají rozjednanou. Společně jsme se dostali do tlaku v případě jedné klientky, kdy začaly tlačit nekorektní vymahači obě naše organizace do podivných praktik. Díky vašim pohotovým radám jsme klientčino soukromí zachovali a nadále podporujeme její finanční nezávislost. Vzájemná spolupráce našich organizací je rozhodně plná pozitivních přínosů pro naši cílovou skupinu. Pracovníci jsou vždy vstřícní, ochotní a významnými odborníky ve svém oboru.

Mgr. Sabina Kaňová
Vedoucí TT Břeclavsko
Práh jižní Morava, z.ú., Terénní tým Břeclavsko

Příběh klienta Dluhové poradny:

Pan Karel se po nějaké době, kdy žil a pracoval v Čechách, přestěhoval zpět do Břeclavi a žije u bývalé manželky. Byl delší dobu nezaměstnaný a hledal práci. Z předchozích vztahů má čtyři děti, dvě z nich jsou již dospělé a živí se sami a dvě jsou nezletilé, žijí u své matky a klient na ně hradí výživné.

Pan Karel je zadlužený a ve svých dluzích nemá přehled. Od známého dostal kontakt na naši Dluhovou poradnu a obrátil se na nás s tím, že by chtěl zjistit, jak vysoké jeho dluhy jsou a jestli by mohl svoji zadluženost vyřešit oddlužením. Dohodli jsme se na spolupráci při zjišťování výše jeho dluhů a v případě, že bude splňovat podmínky pro podání návrhu na povolení oddlužení, také na přípravě a podání samotného návrhu k soudu. Společně jsme oslovili věřitele a zjistili, že pan Karel má dluhy ve výši téměř 900 tisíc Kč. Pan Karel byl po celou dobu příprav aktivní, všechny úkoly se vždy snažil řešit svědomitě a spoustu z nich si dokázal, po nasměrování, kam zajít a kde je vyřídit, zajistit sám. Bohužel měl velký problém sehnat stálou práci a tím si zajistit pravidelný příjem, který je jednou z podmínek pro schválení oddlužení. Jedním z důvodů, proč nemohl práci nalézt, bylo mimo běžících exekučních řízení i to, že měl ještě podmínku za neplacení výživného. Až po téměř roce spolupráce, kdy mu podmínka vypršela, našel pan Karel odpovídající stálé zaměstnání, kde jsou spokojeni s jeho prací a bez problémů setrval v zaměstnání i po skončení zkušební doby. Teprve po této době bylo možné dokončit přípravy na podání návrhu a návrh na povolení oddlužení podat ke Krajskému soudu v Brně.

Do oddlužení se panu Karlovi přihlásili věřitelé se svými nároky pouze ve výši 167 tisíc Kč, a to z důvodu, že některé z exekucí, které byly vůči klientovi vedeny, byly vedeny na základě neplatných rozhodčích nálezů nebo věřitelé požadovali neadekvátně vysoké úroky z prodlení a smluvní pokuty. Pan Karel bude v rámci splátkového kalendáře, který mu byl již schválen, splácet v průběhu oddlužení méně než pětinu toho, co po něm požadovali věřitelé v exekucích. Pokud si i nadále udrží současné zaměstnání, má velkou šanci veškeré své dluhy, které by jinak splácel velmi dlouho, uhradit již za 3 roky. Pan Karel je velmi rád, že vydržel celou dobu spolupracovat s Dluhovou poradnou, že se nevzdal, když nemohl dlouho nalézt zaměstnání a díky oddlužení ušetří více než 700 tisíc Kč, které by jinak po něm požadovali exekutoři neoprávněně.

PRO RODINY

Naším posláním je podporovat rodiny s dětmi, převážně romského původu, které se ocitají v sociálně nepříznivé situaci nebo jsou jí ohroženy. Pracovníci služby se přitom zaměřují na zvyšování informovanosti, dovedností a sebedůvěry jednotlivých členů rodiny tak, aby byl zajištěn zdravý vývoj dítěte v rodině.

83
KLIENTŮ A KLIENTEK

471
KONTAKTŮ

2584
INTERVENCÍ

CÍLOVÁ SKUPINA:

Službu programu PRO RODINY S DĚTMI mohou využívat rodiny s dětmi, které jsou ohroženy sociálně nepříznivou situací, kterou neumí nebo nemohou řešit sami.

CÍLE

- Rozvoj rodičovských kompetencí v péči a výchově svých dětí
- Posílení zdravých vztahů v rodině a okolí
- Podpora inkluzivního vzdělávání dětí a mládeže
- Podpora smyslu pro komunitu
- Podpora při dosahování oprávněných zájmů a práv

NABÍZÍME:

- Poradenství, vzdělávání, koordinovaná spolupráce, společné výlety, workshopy atd.
- Terénní a ambulantní forma

Rok 2020 byl z hlediska poskytování sociálních služeb i v Břeclavi zcela jiný, než předchozí léta. S nástupem pandemie Covid-19 jsme museli většinu aktivit zavřít nebo omezit. Klienti se ale potýkali s nepříznivou situací i v době pandemie a u některých z nich se problémy ještě více prohloubily než před nouzovým stavem. **Hledali jsme tedy cesty, jak služby nezavřít, a nadále být i pro všechny klienty k dispozici.** Po většinu roku jsme proto nabízeli poradenství po telefonu, mailu, messengeru. Když už to bylo nutné a s klienty jsme se museli setkat, scházeli jsme se venku za přísných hygienických opatření. Doučování probíhalo online formou.

I přes hledání možností bezpečného kontaktu jsme nemohli pořádat skupinové aktivity, ani poradenství jako jsme byli zvyklí z let minulých. To všechno zapříčinilo pokles klientů, kteří naši službu využili, a tím i počet intervencí. **Převážná část spolupráce v rámci služby SAS se zaměřovala na školní úspěšnost dětí ze sociálně slabého prostředí.**

V období první vlny jarních opatření vlády (od 12.3. do 25.5.) došlo k uzavření škol. **Pracovníci podporovali rodiny v distanční výuce, při zápisech do prvních tříd a mateřských škol.** Klienti neměli přístup k tištění materiálů nebo internetu. Chybělo technické vybavení a komunikace mezi školou a rodinou byla o to více obtížná. Zde se pracovníci zastávali roli prostředníků.

V druhé vlně na podzim 2020 se situace částečně opakovala, mnoho rodin narazilo na problém s povinnou účastí na distanční výuce.

V početných rodinách chyběly notebooky, počítače, telefony. Vyzvedávání tištěných materiálů a zadání bylo v každé škole jiné a systém zpětné vazby pro klienty nejasný. Pracovníci se zaměřili hlavně u rodičů menších školních dětí na gramotnost v oblasti ovládání elektronické žákovské, zvládání vyzvedávání úkolů v daný čas. V některých rodinách se podařilo zajistit techniku buď z daru, od jednotlivců, nadací nebo institucí. Pracovníci pomáhali s podáváním žádostí a předáváním darů.

I přes všechny komplikace se nám podařilo zorganizovat několik vzdělávacích workshopů pro rodiny s dětmi. V rámci projektu z dotačního titulu MPSV Rodina pořádáme každý rok workshopy pro rodiče zaměřené na preventivní působení v oblasti výchovy a zdraví. Workshopů podpořených projektem „Rodina v centru zájmu“ se **zúčastnilo 45 dospělých a 40 dětí.**

WORKSHOPY:

Poradím si s internetem | **Výživa dětí do 6 let** | **Život je sladký** | **Zapoj hlavu!** | **Online workshop Děti a jídlo** | **Zdobení perníčků**

První workshop proběhl 17. 6. 2020 na téma **„Poradím si s internetem“** a reagoval tak na situaci s ovládáním elektronické žákovské.

Druhý, s názvem **„Výživa dětí do 6 let“**, se konal dne 25. 6. 2020 a uspořádali jsme jej přímo v Domově sv. Agáty pro matky s dětmi. Zaměřoval se na hlavní zásady jídelníčku dětí.

Třetí, ze dne 29. 7. 2020, se jmenoval **„Život je sladký“.** Pořádání jsme tentokrát přesunuli přímo do města, a to do Pavilonu Městského muzea a Galerie v parku. Zaměřovala se na nápoje s vysokým obsahem cukru a jak se snažit je v pitném režimu co nejvíce omezit.

Další workshopy konané v termínu 10. 8. - 14. 8. 2020 nesly souhrnný název **„Zapoj hlavu!“** a zaměřovaly se na téma správného vývoje dětí především v řeči. Na workshopy jsme pozvali klinickou logopedku, která děti pomocí her zapojila do logopedického cvičení, každému rodiči poskytla doporučení, jak by měl dál s dítětem pracovat.

Devátý workshop na téma **„Děti a jídlo“** proběhl výjimečně online. Ačkoliv se počet shlédnutí vyšplhal až na **238**, na prezenční listině máme zapsáno **8 klientů.**

Poslední workshop roku se konal 16. 12. 2020 a zaměřil se na spolupráci rodičů a dětí u společného **pečení vánočky a zdobení perníčků.**

KLUB PŘÍSTAV

Vzhledem k vládním opatřením mohlo za minulý rok proběhnout pouze **15 setkání.** Do klubu v průměru docházelo 6 dětí, většina z nich v té době žila v nedalekém azylovém domě. Nejoblíbenější aktivitou za rok 2020 byly šachy.

VÝLETY

Výlet na Rendez-Vous 11. 8. 2020

Výletu se zúčastnilo celkem 5 dětí, 1 pracovnice a 1 dobrovolnice.

Výlet do Planetária 27. 8. 2020

Výletu se celkem zúčastnilo 7 dospělých klientů, 24 dětí a 2 pracovnice.

Výlet do Bratislavy 25.8.

Výlet se konal jako odměna za dobré studijní výsledky se na konci prázdnin. Účastnili se ho 4 břeclavští středoškoláci zapojení do programu Gendalos. Zajímavostí je, že výlet byl celý hrazen z finančních prostředků, které účelově na tento výlet poskytl soukromý dárce.

PLÁCKY

Během letních prázdnin 2020 proběhlo celkem **12 Plácků**, z toho dva výjezdy na výlet. Během celého léta si děti pomocí her a pracovních listů rozvíjely svoje dovednosti a opakovaly si to, co se v minulém školním roce naučily. Také jsme se zaměřili na rozvoj jemné a hrubé motoriky, trpělivosti, paměti a postřehu díky sportovním aktivitám a různým hrám. Kreativitu mohly děti podpořit díky rukodělným a výtvarným činnostem.

DOUČOVÁNÍ

DOUČOVÁNÍ V RODINÁCH

26 DĚTÍ

17 RODIN

SKUPINOVÉ DOUČOVÁNÍ

21 DĚTÍ

12 RODIN

- Celkem se v roce 2020 s námi doučovalo **26 dětí ze 17 rodin**. Z toho jeden student SŠ, jedna studentka SOU, 9 žáků 2. stupně a 16 žáků 1. stupně.
- Až na **2 děti, které bohužel musejí opakovat 1. třídu,** všechny ostatní děti úspěšně zvládly ukončit ročník.
- Kromě individuálního doučování v rodinách či na pobočce probíhalo **také online doučování v době nouzového stavu i skupinové doučování během letních prázdnin.**
- Do skupinového doučování bylo zapojeno celkem 12 rodin a 21 dětí.
- V průběhu celého školního roku 2019/2020 se zapojilo celkem **18 externistů**, z toho 5 praktikantů z PedF MU, 4 dobrovolníci a 9 externistů na DPP/DPČ.

ERIČIN PŘÍBĚH

Eričini rodiče jsou, a vždy byli, dostatečně kompetentní a schopní zajistit dceři natolik plnohodnotný život, jaký jen může dítě vyrůstající v sociálně vyloučené lokalitě mít. Matka Eriky je velmi inteligentní, tudíž byla téměř celou základní školu své dceři oporou a byla schopná jí do určité chvíle pomoci s náročným učivem.

V 9. třídě se však Erika značně zhoršila v matematice a hrozilo jí nedostatečné hodnocení v prvním pololetí. Rodina v té době pečovala o těžce nemocného příbuzného a potýkala se s finanční krizí spojenou se zkrácením matčina úvazku v zaměstnání i probíhající insolvencí. Vzhledem k tomu, že situace v rodině gradovala a Eriku čekal přechod na učiliště, rodiče se rozhodli využít nabízené pomoci od IQRS. Stali se klienty sociálně aktivizační služby. Jejich přáním bylo, aby dcera vystudovala střední odborné učiliště.

Společným cílem se tedy stalo úspěšné dokončení základního vzdělání, následně nástup na SOU. Rodina si nemohla dovolit komerční doučování, proto se Erika začala doučovat s naším dobrovolníkem a známku si zlepšila. Kromě zakázek spojených s dokončením ZŠ, či přihláškou na střední, rodina řešila také počínající sexuální život Eriky.

Erika si našla chlapce a často trávili čas v domácnosti klientky. Matka se obávala, aby neotěhotněla v mladém věku, tak jako její starší dcera. Poměrně často docházelo k hádkám a ani jedna nevěděla, jak toto téma otevřít. Jelikož klientka pracovnici důvěřuje, požádala ji, aby s dcerou promluvila o možnosti hormonální antikoncepce. Pracovnice si během krátké spolupráce s Erikou vytvořila poměrně přátelský vztah a díky tomu byla intervence úspěšná. Dohodly se, že Erika navštíví gynekologickou ordinaci, aby získala recept. Jelikož se dívka prohlídky obávala a styděla se, poprosila pracovnici o doprovod. Po rozhovoru s pracovnicí se již Erika tolik nebála a toto téma probrala s matkou. Jejich vztahy se opět urovnaly.

Přijímací řízení na učiliště Erice dopadlo úspěšně. Další studium však ohrozilo nedostatečné hodnocení na konci školního roku.

Bylo způsobeno distanční výukou a, dle slov Eriky, horší komunikací s vyučujícím. Erika se opět intenzivně připravovala s dobrovolníkem z IQRS, složila opravné zkoušky a v září nastoupila do učení. Díky finanční podpoře Stipendijního fondu Gendalos a stipendiu od MŠMT, na které rodina ve spolupráci s IQRS dosáhla, má Erika všechny potřebné pomůcky a učebnice. Na nové škole se jí líbí a nejvíce ji baví praktická výuka. Stále trvající distanční výuka jí není příjemná, ale o to víc se těší, až opět bude moct do školy. Díky důvěrné debatě, ale i díky tomu, jaké životní překážky a výzvy Erika dosud překonala, může pracovnice říct, že si tato mladá dáma jde za svým snem, je zodpovědná a svůj život drží pevně v rukou.

PŘÍMĚSTSKÉ TÁBORY

V roce 2020 jsme začali s realizací příměstských táborů. Jejich cílem je podpořit rodiče v posilování aktivity na trhu práce a pomoci jim příležitostní formou zajistit péči o děti do 15 let v době letních prázdnin. Rodičům výše zmíněných dětí tedy nabízíme možnost využít služeb péče o jejich děti v době školního volna a získaný čas využít k výkonu svého povolání nebo k jeho aktivnímu hledání či posilování své pozice na trhu práce.

Tábory jsme mohli začít realizovat díky MAS Lednicko-valtický areál, prostřednictvím níž jsme byli podpořeni z OP Zaměstnanost, který financuje Evropská unie. Cílem tohoto projektu a realizací příměstských táborů **podpoříme během 3 let minimálně 30 rodičů** na prvním stupni základní školy, kteří jsou ekonomicky aktivní nebo aktivně zaměstnání hledají a zároveň žijí na území Břeclavska Aktivita je zaměřená na sladění pracovního a rodinného života a tím, že tábory zajišťují aktivity pro děti v době, kdy jsou rodiče zaměstnáni a nemohou o ně pečovat.

V roce 2020 jsme proto mohli **zrealizovat 4 příměstské tábory**, které byly zaměřeny na různé oblasti a vedli je externí lektoři, kteří mají zkušenosti se zážitkovou pedagogikou, pořádáním letních táborů i prací s kolektivem i jednotlivci v rámci trávení volného času dětí.

- **20. 7. - 24. 7. pohádkový tábor s názvem „Z pohádky do pohádky“**
- **27. 7. - 31. 7. cestovatelský tábor s názvem „Cesta kolem světa Willyho Foga“**
- **3. 8. - 7. 8. tábor s názvem „Asterix a Obelix“**
- **17. 8. - 21. 8. foglarovský tábor s názvem „Prašina“**

KOMUNITNÍ PRÁCE

Vytváříme prostor pro účast Romů a Romek na zlepšování svého postavení, šíření svých dovedností a kultury. Rozvíjíme příležitosti pro setkávání Romů a neromů.

VŠECH KOMUNITNÍCH AKCÍ SE ZÚČASTNILO CCA 90 OSOB.

CÍLEM KOMUNITNÍ PRÁCE V BŘECLAVI JE:

- zlepšení sousedských vztahů a vzájemného soužití
- posílení aktivního občanství romské komunity a jejich vztahu k místu
- vytvoření příležitostí se spolupodílet na řešení problémů týkajících se nejen obyvatel lokality a participaci na plánovaných aktivitách, ale také využívat vlastní zdroje komunity k řešení svých problémů
- zplnomocňování Romů a Romek k iniciativám podporujícím zlepšení životních podmínek romské komunity,
- podpora bezpečného a příjemného prostředí pro každodenní život i péči o děti
- zapojení do společenského života ve městě Břeclavi
- a prezentace romské kultury a příkladů dobré praxe

KOMUNITNÍ PRÁCE V BŘECLAVI

Ačkoliv jsme byli v loňském roce nuceni komunitní práci v lokalitě omezit, především pak vzdělávací výjezdy a úklidy, kvůli nepodpoření činnosti dotačním titulem z Rady vlády pro záležitosti romské menšiny, jak tomu bylo v uplynulých letech, výrazným způsobem naši práci ovlivnila i pandemie COVID-19, avšak nepolevili jsme.

Síly a zdroje jsme zaměřili na **aktivizaci komunity, pomoc a posilování vzájemných vztahů, na preventivní akce zaměřené na prevenci šíření nákazy COVID-19 v lokalitě i mimo ni a zapojení do kulturních akcí pořádaných městem a Galerií Břeclav.** Jako v mnoha jiných městech a lokalitách i v naší komunitě se našli dobrovolníci, kteří ve svém volném čase šili roušky a distribuovali je potřebným nejenom mezi Romy a jednotlivce ohrožené sociálním vyloučením, ale např. i do domova pro seniory nebo policistům. Snažili jsme se komunitě zprostředkovávat aktuální informace o opatřeních, komunikovali s městem, Technickými službami nebo s Apoštolskou církví, kteří nám rovněž poskytli pomoc v podobě látkových roušek pro lidi z komunity a desinfekční prostředky, které si mnoho rodin nemohlo dovolit nakoupit v potřebném množství, informovali jsme obyvatele o jednotlivých opatřeních a distribuovali látkové roušky a desinfekci, které nám pro občany poskytlo město Břeclav a Technické služby.

I když jsme nemohli u příležitosti **oslav Mezinárodního dne Romů** uspořádat pořádnou oslavu s kulturním programem i pro veřejnost, i tak se podařilo díky pomoci lidí z komunity a dobrovolníkům uspořádat v omezeném počtu a za dodržení opatření akci, kde jsme poděkovali zdravotníkům a záchranným složkám za jejich práci – „ Jsme v tom spolu, jsme v tom s vámi“ byly slogany, které se vyjímaly na plakátech, které jsme si sami vyrobili. Náš svátek – Mezinárodní den Romů jsme si připomněli alespoň potleskem a puštěním romské hymny Gelem, gelem.

Po zmírnění vládních opatření jsme konečně mohli konečně uspořádat pořádnou komunitní akci. U příležitosti Mezinárodního dne dětí jsme **1. června zorganizovali komunitní akci „Kdo si hraje, nezlobí“,** do které se jako dobrovolníci zapojili především rodiče dětí z komunity, kteří měli na starost jednotlivá herní stanoviště. Stanovišť bylo celkem deset a děti u nich museli plnit úkoly, za které pak dostaly odměnu od podporovatelů. Mezi nimi byla např. Lékárna Pilulka, která nám věnovala lízátka nebo Racio s.r.o., které darovalo rýžové čokoládové chlebíčky. Společně jsme pak všichni, sešlo se nás okolo šedesáti, opekli špekáčky, které jsme také dostali jako sponzorský dar. Do akce se zapojilo i Komunitní centrum Kotelna na Valtické, které si pro děti připravilo jedno ze stanovišť, u kterého si děti vyráběly masky.

Na začátku a konci prázdnin jsme pomohli s organizací dvou akcí v lokalitě nejenom pro členy místní komunity, které měly velmi pozitivní ohlas. Na konci školního roku, který byl významně zasažen pandemií a děti i rodiče museli řešit distanční výuku to byla akce **„ Hurá prázdniny“ a na jeho konci pak akce s příznačným názvem „Ahoj léto, ahoj prázdniny“,** kde se děti mimo jiné naučily vyrobit periskop z ruliček toaletního papíru.

V průběhu léta se nám podařilo díky síťování zahájit spolupráci s **Českou církví evangelickou, která nám zapůjčila prostory pro logopedický kroužek a doučování dětí, které probíhá dodnes.** Rovněž se podařilo vykomunikovat bezplatné zapůjčení prostoru pavilonu v městském parku, kde jsme se s místní mládeží pravidelně jednou týdně v odpoledních hodinách potkávali, tančili, zpívali, povídali si, ale také jsme se vzdělávali a věnovali se i péči o tělo.

Přelom léta a podzimu se nesl v duchu **prezentace tradic romské kultury, do níž nepochybně patří i romská kuchyně.** A tak jsme se v rámci akcí pořádaných městem a Muzeem a galerií v Břeclavi zúčastnili vůbec poprvé Rajčatových slavností, kde jsme ji mohli prezentovat. Dobrovolnice v krojích, které jsou mimo jiné i v programu Gendalos, servirovaly návštěvíkům holubky a marikle ve veřejném prostoru u synagogy. No a protože dobrého jídla není nikdy dost, zúčastnili jsme se i Food festivalu, který se konal v rámci Dne sociálních služeb, na kterém vystoupil i taneční soubor Amare čhaja v nových krojích. Ty jsme mohli nechat ušít díky finanční podpoře Města Břeclav. Ve stánku nechyběly halušky, holubky nebo šinga. Za to ovšem patří velké poděkování i našim dobrovolnicím z komunity, které se s chutí pustily do vaření jídla a pomohly nám ho i prezentovat na stánku.

I v loňském roce jsme po dohodě s městem Břeclav v lokalitě **umístili vánoční strom, který jsme dostali darem od místní domovnice.** Ten si pak obyvatelé lokality svépomocí ozdobili. U vánočního stromu jsme dětem rozdali dárky z projektu Krabice od bot.

PROJEKTY A DONÁTORI

Děkujeme všem spolupracujícím organizacím i jednotlivcům, kteří přispěli k tomu, že naše práce má výsledky a přináší pozitivní změnu.

2 sociální služby

Z důvodu vládních opatření nebyla zrealizována oslava Mezinárodního dne Romů.

- **Realizovali jsme celkem 2 registrované sociální služby, 3 projekty v rámci Operačního programu Zaměstnanost, 5 projektů financovaných MPSV, nadacemi či městem Břeclav**

V naší pobočce se v rámci sociálních služeb a doprovodných projektů zaměřujeme na:

- podporu v oblastech bydlení
- zadluženost
- zaměstnanost
- rodičovské kompetence a rodinné vztahy
- vzdělávání
- spolupráci s dalšími institucemi
- podporu komunitního života

PROJEKTY 2020

PROJEKTY S PODPOROU STÁTNÍHO ROZPOČTU A SAMOSPRÁV

PRO DOSPĚLÉ – terénní programy

OBDOBÍ REALIZACE: 1. 1. 2020 – 31. 12. 2020
VÝŠE ROZPOČTU: 4 857 442,- Kč
ZDROJE FINANČNÍ PODPORY: Ministerstvo práce a sociálních věcí, Jihomoravský kraj, Magistrát města Brna

Program **PRO DOSPĚLÉ** zajišťoval realizaci a poskytování terénních programů sociálně znevýhodněným klientům a klientkám převážně ze sociálně vyloučených romských komunit ve městě Brně a dalších obcích Jihomoravského kraje (Břeclav, Zastávka, Bučovice, Vyškov a další). Projekt podpořil **536 klientů** prostřednictvím **14 154 intervencí**.

PRO RODINY - sociálně aktivivzační služba pro rodiny s dětmi

OBDOBÍ REALIZACE: 1. 1. 2020 – 31. 12. 2020
VÝŠE ROZPOČTU: 4 046 190,- Kč
ZDROJE FINANČNÍ PODPORY: Evropská unie a evropské fondy, Ministerstvo práce a sociálních věcí, Magistrát města Brna

Program **PRO RODINY** zajišťuje realizaci a poskytování terénních programů sociálně znevýhodněným klientům či klientkám převážně ze sociálně vyloučených romských komunit ve městě Brně a dalších obcích Jihomoravského kraje (Břeclav, Zastávka, Bučovice, Vyškov a další). Projekt podpořil **329 klientů** prostřednictvím **8 896 intervencí.**

Rodina v centru zájmu

OBDOBÍ REALIZACE: 1. 1. 2020 – 31. 12. 2020
VÝŠE ROZPOČTU: 316 445,- Kč
ZDROJE FINANČNÍ PODPORY: Ministerstvo práce a sociálních věcí

Projekt reaguje na **potřebu dlouhodobé spolupráce s ohroženými rodinami s dětmi** žijícími v sociálně vyloučených lokalitách Jihomoravského kraje, které jsou pod dohledem OSPOD a dlouhodobě nenaplňují požadavky orgánů sociálně-právní ochrany dětí (dále jen OSPOD) **na zlepšení rodičovských kompetencí.** Tyto rodiny se zároveň potýkají s dalšími jevy doprovázejícími sociální vyloučení – chudoba, nízká úroveň vzdělání, zadluženost, nezaměstnanost, nevyhovující bytové podmínky, aj. Projekt vhodně navazuje na poskytování sociální služby SAS pro rodiny s dětmi, která napomáhá k řešení situace.

Spolu s rodinou a dětmi

OBDOBÍ REALIZACE: 1. 1. 2020 – 31. 12. 2020
VÝŠE ROZPOČTU: 37 800,- Kč
ZDROJE FINANČNÍ PODPORY: Město Břeclav

Projekt reagoval na potřebu dlouhodobé spolupráce s ohroženými rodinami v Břeclavi, které jsou ohroženy sociálním vyloučením nebo jsou pod dohledem OSPOD a dlouhodobě nenaplňují požadavky těchto orgánů na zlepšení rodičovských kompetencí v oblasti vzdělávání a školní docházky dětí. Samotné poskytování sociální služby SAS pro rodiny s dětmi přispívá k řešení situace jen částečně. Ve spolupráci s rodinami se nám osvědčil model, kdy v rodině působí pracovník SAS + externí doučovatel. **Pracovník SAS se v rodině věnuje poradenství a aktivizaci rodičů, nastavuje plány a poskytuje další podporu.** Doučovatel pak do rodiny dochází za konkrétním účelem pomoci dítěti se školními povinnostmi. Tento model doplňujeme v projektu ještě skupinovými rozvojově vzdělávacími aktivitami. **Cílem projektu bylo v průběhu 7 měsíců poskytnout podporu min. 10 rodinám, které jsou ohroženy sociálním vyloučením** nebo jsou pod dohledem OSPOD, prostřednictvím intenzivní podpory rodičovských kompetencí v oblasti vzdělávání.

Taneční soubor Amare čhaja reprezentuje Břeclav

OBDOBÍ REALIZACE: 1. 1. 2020 – 31. 12. 2020
VÝŠE ROZPOČTU: 15 000,- Kč
ZDROJE FINANČNÍ PODPORY: Město Břeclav

Záměrem projektu byla podpora pravidelných tanečně pohybových aktivit kroužků a zajištění romských krojů, jež jsou nedílnou součástí tradiční romské kultury. Projektem jsme **podpořili důstojné šíření romských tradic a zvyků,** mezi něž neodmyslitelně patří i romské tance. Druhotným cílem projektu je **rozvoj kulturního povědomí a integrace romské komunity prostřednictvím prezentace činnosti dětí a mládeže ze sociálně vyloučené lokality** na různých vystoupeních v rámci organizace, města nebo např. romských festivalech, apod.

PROJEKTY S EVROPSKOU PODPOROU (ESF)

Dluhová poradna v Břeclavi

OBDOBÍ REALIZACE: 1. 10. 2018 – 30. 9. 2021
VÝŠE ROZPOČTU: 4 193 325,50 Kč
ZDROJE FINANČNÍ PODPORY: Evropská unie a evropské fondy

Projekt se zaměřoval na poskytnutí odborné pomoci pro zmírnění či vyřešení tíživé životní situace při zadlužení/předlužení min. **83 osob ohrožených sociálním vyloučením** skrze zřízení a zajištění provozu bezplatné dluhové poradny ve městě Břeclavi. V projektu se realizovaly také osvětové a preventivní aktivity směřující ke zlepšení informovanosti a finanční gramotnosti u cílové skupiny. Doposud jsme podpořili **20 osob s podporou nad 40 h a 105 osob s podporou pod 40 h**. V roce 2020 proběhly tři moduly v rámci kurzu finanční gramotnosti zaměřené na finance, půjčky a dluhy, exekuce a oddlužení. Zároveň proběhly tři přednášky na témata Z čeho vznikají dluhy a jak se jim bránit? Máme exekuci a co teď s ní? Peníze okolo nás - Oddlužení možné řešení zadlužení.

Komplexní práce s ohroženými rodinami v Břeclavi

OBDOBÍ REALIZACE: 1. 7. 2020 – 30. 6. 2021
VÝŠE ROZPOČTU: 2 976 760,- Kč
ZDROJE FINANČNÍ PODPORY: Evropská unie a evropské fondy

Projekt se zaměřuje na komplexní řešení nepříznivé situace sociálně ohrožených rodin s dětmi v Břeclavi skrze zvýšení dostupnosti a kvalitní poskytování služby SAS pro rodiny s dětmi. Nezbytnou složkou je hledání řešení se zapojením všech relevantních aktérů (rodiny, služby, OSPOD, školy, aj.) formou case managementu a využíváním inovativních nástrojů participace cílové skupiny (s důrazem na rodinné konference). V roce 2020 pracoval stálý tým s **11 rodinami s podporou nad 40 h a 14 osobami s podporou do 40 h.** Kromě zapojeného OSPOD v Břeclavi spolupracovali pracovníci i s dalšími organizacemi a odborníky. V Břeclavi proběhla již 5. meziinstitucionální supervize s OSPOD a rodinná konference.

Příměstské tábory pro Břeclav

OBDOBÍ REALIZACE: 1. 1. 2020 – 31. 12. 2022
VÝŠE ROZPOČTU: 544 117,20 Kč
ZDROJE FINANČNÍ PODPORY: Evropská unie a evropské fondy skrze MAS Lednicko-valtický areál

Projekt podpořil během prvního roku realizace **11 rodičů** dětí na prvním stupni základní školy, kteří jsou ekonomicky aktivní nebo aktivně zaměstnání hledají a zároveň žijí na území MAS Lednicko-valtický areál. Hlavní aktivitou projektu je realizace celkem **12 příměstských táborů** (během letních prázdnin 2020, 2021, 2022) pro děti cílové skupiny. Aktivita je zaměřená na sladění pracovního a rodinného života zajištěním aktivity pro děti v době, kdy jsou rodiče zaměstnáni a nemohou o ně pečovat. **V roce 2020 proběhly 4 příměstské tábory v době letních prázdnin.**

PROJEKTY S PODPOROU ČESKÝCH I ZAHRANIČNÍCH NADACÍ A NADAČNÍCH FONDŮ

Společně pojďme dál v JMK

OBDOBÍ REALIZACE: 1. 8. 2020 – 31. 5. 2021
VÝŠE ROZPOČTU: 320 000,- Kč
ZDROJE FINANČNÍ PODPORY: Nadace J&T

Projekt reagoval na potřebu dlouhodobé spolupráce s ohroženými rodinami s dětmi žijícími v sociálně vyloučených lokalitách Jihomoravského kraje, které jsou pod dohledem OSPOD a dlouhodobě nenaplňují požadavky těchto orgánů na zlepšení rodičovských kompetencí.

JAK NÁM MŮŽETE POMOCI?

PODPOŘTE NÁS FINANČNÍM DAREM

Z vašich peněz můžeme uhradit náklady spojené s celým IQ Roma servisem - zaměstnance, doučovatele, školní pomůcky nebo konkrétní pomoc klientům, kteří se ocitli v nesnadné situaci.

Finanční dar nám můžete poslat přes **darujme.cz**, kde nás najdete jako **IQ Roma servis, z.s.** nebo bankovním převodem na číslo účtu: **189 104 187/0300**
Více informací o snížení daňového základu najdete na našich stránkách **www.iqrs.cz**

Nebo můžete podpořit přímo náš Vzdělávací program Gendalos
přes **darujme.cz**, kde jej najdete pod naší organizací,
nebo na transparentní účet **6500413001/5500**

MATERIÁLNÍM DAREM

Přebývají vám doma zachovalé věci, které už nepoužíváte např.: knížky, hračky, oblečení, elektronika? Nevyhazujte je! U nás pomůžou a udělají radost.

Přinést je můžete na kteroukoli z našich poboček, **v Brně** (*Vranovská 45)*, **v Břeclavi** (*Tř. 1. máje 39*), nebo na pobočku **ve Vyškově** (*nám. Československé armády 1/2A*).

STAŇTE SE NAŠÍM DOBROVOLNÍKEM

Dobrovolník svou činností pomáhá konkrétnímu člověku, podporuje svou prací chod vybraného projektu či celou organizaci.

Hledáme dobrovolníky pro:

- doučování dětí i dospělých,
- mentoring mladých i dospělých,
- přímou asistenci při práci a realizaci akcí,
- administrativní výpomoc,
- tvorbu informačních databází.

Tato Zpráva o činnosti 2020 je tištěna na recyklovaném papíře.

„Nikdo nedělá větší chybu než ten, kdo nedělá nic v domnění, že to málo, co udělat může, nemá cenu.“

Jiřina Šiklová